LA VIE d'ici

QUI SOMMES-NOUS?
Réf. p. 6

SHIPSHAW LE MERCREDI 20 MARS 1985 VOL. 3 NO 5

SOMMAIRE

- Les loisirs ..... p. 2-10
- Appel d'offre pour les jeunes ..... p. 5
- Les p'tits oiseaux ..... p. 7
- Chemin de croix ..... p. 8
- Accident ..... p. 8
- Câblovision ..... p. 9

URGENCE...

"Les couvertures de nos églises, le sous-sol de l'église St-Jean-Vianney et le plafond de la chapelle St-Léonard auraient **grand besoin** de rafraîchissement." La fabrique compte beaucoup sur la générosité de la population de Shipshaw.

(Voir détails p. 9)

L'avis d'ici

par Jean-Marie Perron

Faire une bonne affaire

Comme le veut sa constitution, la Commission des Loisirs réunira son assemblée générale dans les prochains jours, soit le 25 mars. À cette occasion, de nouveaux directeurs et de nouvelles directrices seront élus pour les deux prochaines années. Il est plus juste de dire devraient être élus, parce qu'il semble que l'intérêt des gens n'y est plus.

Depuis les cinq dernières années, la C.L. a pu, à plusieurs reprises, relever des défis; mais voilà, les défis sont toujours là et la C.L. n'y est pas. Depuis près d'un an, trois ou quatre personnes bénévoles tentent de lui garder un espoir de survie... mais à quel prix. Leur rôle ressemble à celui d'infirmières qui maintiennent une personne en vie avec des appareils mécaniques. La raison de vivre n'y est plus.

La similitude me semble pertinente avec ce que font actuellement les directeurs ou directrices en place. Quand vous sentez que la vie de votre malade est assumée par des appareils, il est normal de se poser la question: Est-ce qu'on doit le maintenir en vie malgré lui?

Cette question, déjà plusieurs personnes se la posent en regard de la C.L. et la réponse sera donnée dans quelques jours.

Sans jouer au spécialiste en diagnostic, cette réponse est importante pour notre municipalité. Elle sera significative du rôle qu'on veut de la municipalité dans le domaine des loisirs de nos jeunes.

Acceptons-nous d'assumer nous-mêmes l'organisation d'au moins une partie des loisirs de nos jeunes, en acceptant d'y jouer un rôle actif comme parents de ces jeunes.

Ou encore, solution beaucoup plus simple, de fonctionner en municipalité "dortoir". On revient à notre résidence pour se reposer et dormir. Les services dont on a besoin, on les achète à Jonquière. On paye pour, mais on n'a pas à s'impliquer. La grosse paix...

Cette réponse sera aussi significative de l'état du "bénévolat" dans notre municipalité.

C'est bien certain, dans un petit patelin comme le nôtre, une Commission des Loisirs ce n'est pas un Service des Loisirs. Si l'un peut compter sur des permanents rémunérés, l'autre n'existe que par des gestes gratuits des "bénévoles" impliqués. Les années antérieures ont été importantes par le nombre de personnes désireuses et soucieuses de jouer un rôle dans les loisirs. Il semble que la relève se fasse attendre.

On a trop souvent, je pense, présenté le "bénévolat" comme étant uniquement "de donner de son temps". Ça été et c'est là une erreur. Demandez à ceux qui ont été et sont bénévoles qu'est-ce que cela leur rapporte? Ça rapporte de se sentir utile, d'être apprécié et aimé par les autres, d'être un leader, d'augmenter sa confiance en soi; on pourrait énumérer autant de raisons qu'il y a de personnes impliquées.

On n'a pas le temps de donner du temps pour les autres; et c'est vrai si je ne sais pas ce que cela va me donner. Être bénévole c'est un peu comme profiter d'une occasion unique de se faire plaisir, de se rendre service à soi. C'est un peu comme un grand marché aux puces. Les occasions de faire une bonne affaire sont nombreuses, mais ne correspondent pas nécessairement à nos besoins. Le jour où nous rencontrons l'objet recherché, nous nous faisons plaisir.

Être membre d'une C.L., c'est bien sûr prendre de son temps pour retirer des avantages que je ne peux payer en argent.

La rencontre du 25 mars verra-t-elle des gens venir profiter de l'occasion pour faire une bonne affaire... et en pensant à soi, faire profiter les autres de son expérience, de ses connaissances, de ses habiletés. Pourquoi pas?

Venez faire une bonne affaire...

Jean-Marie Perron

L'ÉQUIPE DU JOURNAL

- Denys Claveau (président) 542-8800
- Rolande Lavoie-Claveau (support technique) 542-8800
- Gary James (publicité et distribution) 547-0143
- Marcel Lavoie (Les gens d'ici) 547-5966
- Jean-Marie Perron 542-5220
- Jacques Gravel (faits divers) 542-8862
- Diane Tremblay (secrétaire) 547-0716
- Aline Claveau-James (petites annonces) 547-0143

DÉPANNEUR

Tél.: 547-0121

Remarc Enr.

4500, Mathias Shipshaw, Québec

DE PLUS EN PLUS
REMARC FAIT SA MARQUE

MINI - INTER - SUPER - PROVINCIAL - GRATTEUX - SPÉCIAUX SUR LIQUEURS DOUCES.

SERVICE 1 JOUR

NETTOYEUR SÉLECT

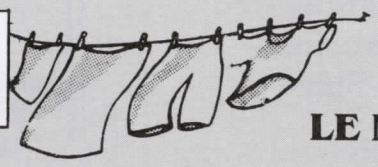

APPORTEZ VOS VÊTEMENTS À LAVER AVANT LE MERCREDI MATIN

RETOUR LE JEUDI EN APRÈS-MIDI.

Le conseil t'informe

Chers contribuables,

Votre assemblée régulière s'est tenue à l'Édifice municipal le lundi 4 mars dernier. C'est dans une salle rénovée et redécorée que nous avons tenu cette assemblée. Félicitations à Martine et son équipe pour l'excellent travail. Félicitations particulières à Christine Belley pour la décoration originale et de bon goût.

ENFOUISSEMENT SANITAIRE

Une résolution fut envoyée à l'U.P.A. (l'Union des Producteurs Agricoles) afin qu'ils nous appuient au cas où le gouvernement du Québec voudrait choisir certains terrains de notre municipalité comme site d'enfouissement sanitaire. Nous recommandons que le site initial qui avait été choisi à St-Honoré soit celui qui doit être retenu. Nous avons avisé le ministère de l'Environnement que nous sommes aussi capables que St-Honoré de nous opposer à un tel site sur notre territoire. Si tel est le cas, tous les recours légaux en notre possession seront utilisés. M. Rosaire Tremblay et moi-même suivons ce dossier de près.

PROJET ÉTÉ CANADA (DÉFI 1985)

La Commission des Loisirs présentera un projet afin de faire travailler des jeunes en loisirs. Nous rechercherons deux jeunes qui font leurs études en techniques des loisirs.

CAMION À NEIGE

Nous sortirons une soumission publique pour l'achat de notre futur camion à neige. Un comité composé de Messieurs Réjean Bergeron, Jean-Maurice Leblanc et Alain Harvey nous ont recommandé un camion qui répondrait à nos besoins. Nous garderons notre "vieux" camion car il nous faudrait le donner dans un échange. Cela nous permettra d'avoir un camion de réserve dans le cas d'un bris ou d'une grosse tempête. De toute façon, il a toujours été bien entretenu et il aura 10 ans. Il a bien répondu à nos besoins.

BRIS AU CENTRE COMMUNAUTAIRE

Nous avons fait parvenir à des parents de notre municipalité des factures pour des dommages causés au Centre communautaire par leurs jeunes. Nous ne pouvons tolérer aucun vandalisme: ce sont tous les contribuables qui doivent payer de tels bris. C'est de cette façon que le comité de Gestion ou Centre communautaire procédera dorénavant. Avis donc à tous les parents de la municipalité.

ÉLARGISSEMENT DE LA DAM 2

Nous avons appris, avec joie, que le ministère des Transports procédera à l'élargissement de la Dam 2. Afin de ne pas nous faire passer un "coup d'élection", nous procéderons à des pressions afin que ces travaux promis se fassent le plus tôt possible quel que soit le gouvernement en place.

ANALYSE DE L'EAU

Nous procédons actuellement à l'analyse de nos deux sources d'eau soient le puits St-Léonard et celle du secteur nord. Nous devrions avoir des résultats en avril ou mai. Ces tests nous permettront de voir précisément la qualité de notre eau.

JOYEUSES PÂQUES

Je profite de l'occasion pour vous souhaiter à tous et à toutes de Joyeuses Pâques: que le Seigneur ravive en nous la foi que son fils est venu nous donner par sa Résurrection.

ÉCOLE BOISJOLI

Félicitations à la Commission scolaire Les-Deux-Rives pour le choix du nom de l'École Boisjoli et bravo au gagnant!.

Je vous rappelle que la prochaine assemblée aura lieu le 1er avril à l'Édifice municipal, à 19h30.

Bien à vous,

Jean-Claude Lavoie

PETITES ANNONCES

À VENDRE: Gros barbecue sur roues.
MME BERGERON: 542-4481.

Je cherche un transport pour voyager de la rue Tremblay à Shipshaw vers mon travail à Jonquière, tous les midis entre 11h00 et 13h00.
APPELER MARIO BILODEAU: 542-8251.

Pour vos petites annonces, contactez:

Secteur nord:
Aline James
3810, route Brassard
Tél.: **547-0143**

Secteur sud:
Gaby Olivier
3640, rue St-Léonard
Tél.: **547-3186**

Elles sont efficaces.

TREMBLAY & PILOTE ELECTRIQUE INC
547-9001
672-4287
3420, Saint-Léonard, Shipshaw

MAISON NEUVE OU RÉNOVATIONS?
Le personnel de TREMBLAY & PILOTE Inc. vous offre QUALITÉ AVEC GARANTIE.

NOS APPAREILS DE CHAUFFAGE PAR CONVECTION RÉSOUDRONT VOS PROBLÈMES.
DE PLUS ET SURTOUT NOTRE SERVICE EST CONÇU POUR SATISFAIRE LE CLIENT LE PLUS EXIGEANT.

POUR VOUS QUI CHERCHEZ LE MEILLEUR,
N'ALLEZ PAS AILLEURS.

En mouvement...

50e GROUPE SCOUT ET GUIDE DE SHIPSHAW

Nouvelles des unités

- LOUVETEAUX

Les Louveteaux ont tenu leurs activités pendant le Carnaval et la semaine de Baden-Powell.

Ils ont également tenu leur camp d'hiver les 15-16-17 mars au Foyer de la Jeunesse à St-Prime.

- ÉCLAIREURS

Les Éclaireurs ont tenu leur camp d'hiver les 22-23-24 février à Hébertville-Station. Ce fut un grand succès. Ils tiennent à remercier Monsieur Raymond Claveau qui a agi comme animateur.

Ils ont remis des plaques de remerciement à Madame Simone Perron, notre ancienne cheftaine de groupe, de même qu'au Dépanneur Rémarc de Shipshaw et au Marché Banco de St-Ambroise pour les spéciaux consentis à l'occasion de leur camp.

Ils sont à préparer leur montée pour le 3 avril.

- PIONNIERS

Cinq pionniers ont vécu leur engagement à l'intérieur d'une messe célébrée à la chapelle.

Nous tenons à remercier M. Bernard Doré d'avoir accepté de célébrer une messe en-dehors des heures normales.

Nous remercions également M. Fernand Tremblay pour l'animation lors de cette cérémonie.

Les Pionniers ont apprécié pouvoir rendre service au Club Optimiste en faisant de l'animation aux jeunes, lors de la journée plein air du 23 février 1985.

Ils ont pu rendre également service à la Protection civile à Shipshaw lors d'un entraînement de secourisme.

VENTE DE PRODUITS D'ÉRABLE

Nous remercions la population pour son accueil enthousiaste lors de notre première campagne de vente de produits d'érable. Les profits réalisés serviront à continuer à faire vivre à nos jeunes cette merveilleuse expérience qu'est la vie scoute. Nous savons pouvoir compter sur votre encouragement l'an prochain.

GUY THIBAULT, publiciste

CHEVALIERS DE COLOMB

À tous ceux qui sont à la recherche d'une location de salle de réception, veuillez prendre note que la nôtre est disponible en tout temps de l'année au prix dérisoire de 55$. Pour réservation, téléphonez à: 547-5646. Pour un maximum de 150 personnes.

Activités à venir

- Dimanche, le 31 mars, entre midi et 16h00, les Chevaliers de Colomb vous offrirons encore cette année leur super lapin en chocolat. Ce jour-là, ce sera la grande fête de la jeunesse et les Chevaliers de Colomb de chez vous verseront les profits de cette vente à leurs oeuvres de jeunesse. Le prix du Chevalier Jako est encore le même cette année, 2,50$. Les Chevaliers de Colomb et les jeunes, comptent sur vous. Le 31 mars, c'est la fête de la jeunesse.

- Le dimanche 14 avril aura lieu notre déjeuner communion immédiatement après la messe de 9h30. Pour cette occasion, nous aurons un conférencier invité.

- Le samedi 20 avril, nous aurons un souper canadien organisé par notre Grand Chevalier. Pour réservation communiquez à la salle des Chevaliers de Colomb ou au responsable Alain Dallaire: 547-6955. 7,00$ du couvert.

- Information sur le mouvement des Chevaliers.

Le Colombien

C'est le journal mensuel des Chevaliers de Colomb du Québec.

C'est un trait d'union, un instrument d'information, d'unité de pensée et d'action.

André Jomphes

"CHOEUR DE L'AMITIÉ"

Tel que promis, je reviens vous "piquer une petite jasette" sur notre "Choeur de l'Amitié" qui a de plus en plus le vent dans les voiles.

Le vendredi 15 février, dans le cadre du Carnaval de Shipshaw, les membres de la chorale recevaient l'Atelier de musique pour un récital. Les guitares, flûtes, piano, orgue, violons et chants se sont succédés en une harmonie qui enveloppait les spectateurs tantôt de tendresse, tantôt de rythme; on en garde encore le souvenir d'une soirée en douceur. Le professionnalisme des exécutants égalait en qualité certains bons spectacles présentés dans la région. Ils n'avaient rien à leur envier, sauf peut-être le public trop nombreux. Mais, on répète toujours que nul n'est prophète dans sa "région". Mais l'encouragement, pour nos jeunes "D'ICI" qui se donnent la peine de s'infliger une discipline assez sévère, devrait être plus présent surtout en concret et non seulement en parole ou en pensée. Un effort ne coûte que l'effort que l'on fait et ceux qui l'on donné ce vendredi en ont été très satisfaits. Vous devriez tenter l'expérience la prochaine fois, vous en serez très surpris. Le CULTUREL est très gratifiant également...

Le 23 février, la chorale acceptait avec enthousiasme l'invitation du "Carnaval de Chicoutimi 1885" à partager avec deux chorales d'adultes le spectacle donné à l'Auditorium Beauchamp. L'interprétation de nos jeunes leur a valu la chaleur et l'appréciation d'un auditoire connaisseur... et deux rappels. Ce fut, sans trop choquer notre modestie, un franc succès.

Mais on ne dort pas sur nos lauriers. Notre chef de choeur, Louise, prépare fébrilement nos plus jeunes, la "RELÈVE" à deux spectacles en solo, le 31 mars au "FOYER DES ANNÉES D'OR" et le 14 avril au "CENTRE GEORGES-HÉBERT". Encore là, voix et instruments feront très bon ménage. Et nos plus vieux fignolent leur spectacle du 17 mars donné à Dolbeau dans le cadre du Ralliement des Chorales de Mistassini.

Bon, il faut que je m'arrête, car j'ai encore trop de projets et de comptes rendus à vous communiquer. Donc, je vous donne rendez-vous à la prochaine...

Serge Bergeron, prés.

S.P.S.

Allô!

Me revoilà. Le mois dernier, je me suis présenté. Désormais, tu connais mon existence. Jacques Anthonin, un chansonnier originaire du Lac-St-Jean, dans une de ses compositions nous dit ceci: "Si tu veux savoir où tu t'en vas, ben vas donc voir d'où tu viens." Moi, le Service de Préparation aux Sacrements, d'où je viens? Pourquoi j'existe?

Notre société actuelle apporte de réelles modifications à notre manière de penser, d'agir.

- Nos valeurs morales et spirituelles sont bousculées.
- Certains membres de l'Église s'éloignent de celle-ci.
- La Foi prend du recul
- De nouvelles sectes religieuses nous sollicitent tellement qu'il est parfois difficile de faire la part des choses.

Ajouter à cela, la tension qui existe dans le monde de l'éducation, et vous comprendrez pourquoi les évêques du Québec ont voulu repenser l'accessibilité aux sacrements.

Les trois intervenants dans l'éducation chrétienne de ton enfant sont:

TOI - L'ÉCOLE - LA PAROISSE

Hier: l'école prenait en main l'éducation chrétienne de l'enfant en ayant ton appui et celui de la paroisse. L'école dominait.

TOI appui → ÉCOLE ← appui PAROISSE

Aujourd'hui: même situation mais ajoute à cela tension et questions

Demain: les trois intervenants seront sur un pied d'égalité. Tous auront un rôle de première importance à jouer dans l'initiation sacramentelle de l'enfant.

= Union - Concertation

Moi, le S.P.S, je suis chargé par ta communauté chrétienne (Paroisse), de mettre en place les nouvelles orientations pastorales des Évêques. Le mois prochain, je t'informerai sur ces nouvelles orientations. Je te demande un service. Dans ta relation avec Dieu, lorsque tu le pries, y ajouterais-tu une pensée de soutien pour les 14 personnes qui oeuvrent à ma réalisation. La tâche n'est pas facile mais réalisable.

À bientôt.

Monique Jomphe
Secrétaire

Appel d'offre

Projet JEUNES VOLONTAIRES

Le journal "la vie d'ici" aimerait s'impliquer concrètement dans son milieu et offrir l'opportunité à 2 jeunes de Shipshaw qui sont **sans travail** de venir prendre une formation concrète de journalisme

Ces jeunes, en plus d'expérimenter toutes les phases de production de "la vie d'ici", seraient supportés dans leur apprentissage par toute l'équipe du journal et recevraient 150,00$ par mois du gouvernement du Québec.

- **Voici les critères d'admissibilité:**

Le programme s'adresse aux jeunes âgés entre 16 et 24 ans qui ne sont ni aux études, ni sur le marché du travail selon les conditions suivantes:

- avoir terminé les études ou
- avoir cessé les études depuis au moins 4 mois ou
- être sans emploi depuis au moins 2 mois.

- **Quelques conditions...**

La durée minimale du projet est de 2 mois, la durée maximale de 12 mois avec possibilité de renouvellement.

Le temps consacré par un jeune à son projet équivaut généralement à 15 heures par semaine.

- **Support financier...**

Chaque jeune volontaire a droit à une allocation de 150,00$ par mois sans pièces justificatives autre qu'une confirmation de participation. Le montant n'est pas imposable et par le fait même non considéré par le ministère du Revenu, l'Assurance-Chômage et l'Aide sociale.

Si l'aventure vous tente et que vous répondez aux critères, appelez Gary James (547-0143) ou Denys Claveau (542-8800 surtout le soir) ou Jean-Marie Perron (542-5220 surtout le soir) **AVANT** LE 30 MARS 1985.

* En cas d'applications nombreuses, un comité de sélection sera formé pour faire un choix juste et équitable.

Denys Claveau

NOUVEAU — NOUVEAU — NOUVEAU

CAISSE POPULAIRE DE KÉNOGAMI (comptoir St-Jean-Vianney)

PRÊT AUTO-ÉPARGNE

Enfin le prêt s'unit à l'épargne pour votre plus grand bénéfice.

Le prêt auto-épargne est un NOUVEAU SERVICE qui vous permet d'amasser un intéressant montant d'épargne à un taux d'intérêt élevé (taux intérêt quotidien + 3%), tout en remboursant le prêt consenti pour l'achat de votre voiture neuve ou usagée.

Ce montant épargne pourra servir à: - verser un comptant sur la prochaine voiture - planifier des vacances - subvenir aux imprévus - acheter tout bien de consommation désiré - etc...

EMPRUNTER POUR L'ACHAT D'UNE VOITURE ET ÉPARGNER À TAUX ÉLEVÉ.. UNE "SUPER" DE BONNE COMBINAISON!

CONTACTEZ M. GÉRARD DORÉ: 542-3585 OU LOUISE BÉLANGER À PARTIR DU 25 MARS

Venir nous rencontrer... c'est joindre l'utile à l'agréable!

NOUVEAU — NOUVEAU — NOUVEAU — NOUVEAU — NOUVEAU — NOUVEAU — NOUVEAU — NOUVEAU —

Les gens d'ici...

par Marcel Lavoie

RITA LÉTOURNEAU ET HENRI BLACKBURN

Un grand homme politique, John F. Kennedy a dit un jour: "Ne vous demandez pas ce que votre pays peut faire pour vous, mais demandez-vous ce que vous pouvez faire pour lui." Cette phrase va comme un gant à nos "Gens d'ici", Rita Létourneau et Henri Blackburn.

On ne peut parler de St-Jean-Vianney et de Shipshaw sans penser à eux, puisqu'ils sont intimement liés à la petite histoire locale.

Rita vit le jour en 1910 aux Éboulements dans le beau comté de Charlevoix. Elle est issue d'une famille de cinq enfants, dont quatre sont devenus instituteurs et suivaient ainsi les traces d'un père lui-même instituteur. Elle a présentement 75 ans ou presque... Mais à la regarder avec ses yeux vifs et son petit air coquin, l'on soupçonne qu'elle aime jouer des tours. Sa nature généreuse l'amena à se consacrer pendant plus de 30 ans au service des jeunes dans l'éducation.

Henri, quant à lui, est né le 12 décembre 1912 à Ste-Anne de Chicoutimi et aura 73 ans bien comptés. Pendant plus de 32 ans, il a occupé le poste de chef de réseau pour le compte de la Compagnie Price Brothers. Sa feuille de route est passablement remplie... Pendant 22 ans, il a occupé le poste de secrétaire du village, de la paroisse et de la commission scolaire. Ajoutez à cela, 9 ans à titre de commissaire d'école et comme si à l'âge de la retraite ce n'était pas assez, il s'impliqua activement dans les Chevaliers de Colomb en occupant tour à tour les postes de secrétaire, de syndic, bref un bénévole-né.

En 1943, Rita et Henri s'unissaient pour le meilleur et pour le pire en l'église Sacré-Coeur du Bassin de Chicoutimi. Deux enfants, Claude et Jean, font leur bonheur et bientôt 5 petits-enfants leur feront découvrir les joies et les délices d'être grands-parents.

Rita fut la première institutrice à enseigner à temps plein à St-Jean-Vianney et ce, en 1937. C'est le curé du temps, l'abbé Basile Néron, qui alla voir l'inspecteur Rochefort de Jonquière pour que celui-ci déniche une institutrice doublée du talent d'organiste pour la somme de 400,00$ annuellement. Sa réponse fut: "Je vais vous en trouver une". Rita est cette perle rare qui avait déjà à son crédit 9 années de scolarité et d'enseignement de l'orgue.

En deux temps, trois mouvements, elle se retrouva à faire la classe de la 1ère à la 7e année en-dessous de la sacristie au sous-sol de l'église St-Jean-Vianney. Cette année-là, elle prépara ses premiers étudiants de la 7e à passer leur certificat, ce sont: Antoine Tremblay, Lucien et Gilbert Murdock. D'ailleurs, elle s'enorgueillit de compter deux étudiants qui ont consacré leur vie au Seigneur. Le Père Bertrand Laberge, eudiste, et le Père Guy Fortin, oblat.

D'ailleurs, les anecdotes ne manquent pas. Entre autres, Pitre Blackburn lui demande de s'occuper un après-midi de deux de ses garçon Yvon et Roger. Elle demande à Yvon de compter ses doigts: il compte et recompte et n'en trouve que quatre. Rita lui dit c'est impossible tu en as cinq. Et Yvon de lui répondre en pleurant: "J'en ai 4, l'autre est un pouce". Le tout ponctué d'un rire sympathique de la part de Rita.

Tous les deux ont connu les six curés qui ont présidé à la destinée de la paroisse St-Jean-Vianney. En passant, Rita a vécu toutes les étapes de changement dans le chant et la lithurgie. Étude du chant grégorien avec l'abbé Philippe Bergeron du Séminaire de Chicoutimi, le plein chant et les chants en français comme nous les connaissons aujourd'hui. Cela a demandé beaucoup d'énergie, d'ouvrage, de patience et de doigté...

Des baptêmes, des confirmations, des funérailles, des mariages, des noces d'argent, des noces d'or... elle en a joués et des figures ont défilé devant elle... Entre autres, ce qu'elle a trouvé de plus pénible ce sont les funérailles des curés Savard et Boulianne qu'elle a jouées les larmes aux yeux. Aussi un souvenir triste, le service à la mémoire des victimes du sinistre de 1971, qui ramenait à la surface les visages d'amis, la population qui quittait et l'église qui serait démolie. Elle sentait un déchirement et un déracinement de cette terre que tous les deux chérissaient et à laquelle se rattachait tant de souvenirs.

Une anecdote qui prouve que l'on doit être prêt à tout comme organiste, c'est que le curé Côté avait oublié de l'avertir qu'elle jouait un service. Il l'appelle à 8 heures du matin et lui dit que le corps est déjà à l'église. En moins de temps qu'il le faut, elle met un manteau par-dessus son "baby doll" et va jouer. En revenant à la maison, elle reçoit un appel du curé Côté lui demandant dorénavant d'être plus décente; elle ne sait quoi dire, quand elle entend un rire joyeux et s'aperçoit que son Henri avait vendu la mèche.

On dit que les voyages forment la jeunesse, c'est ce qu'ils firent pendant que les deux jouissaient d'une bonne santé. Haïti, la Terre Sainte, l'Europe, la Grèce, autant de périples qui accueillent nos deux touristes avides de découvrir ces pays qui les faisaient rêver depuis leur tendre enfance.

Henri a une santé chancelante et est hospitalisé mais Rita, en plus de s'occuper avec amour de son époux, ne lâche pas pour autant. Elle continue de s'occuper. Après 53 ans à l'orgue, elle se trouve une relève en la personne de Claude Tremblay et chante encore avec les Messagers de Shipshaw. Le comité de liturgie profite encore de ses précieux conseils.

En terminant, elle désire rappeler aux enfants, en éducatrice de carrière qui a sans cesse côtoyé cette belle jeunesse: "Respectez l'autorité, les professeurs et vos parents". Merci Rita et Henri pour votre gentillesse.

Chez lecteurs, je vous laisse sur cette pensée de l'abbé Caffarel: "Ce qui fait qu'un être s'aime, c'est qu'il est aimé par un autre et, que dans ce regard de l'autre, il se découvre aimable."

À la prochaine.

Marcel Lavoie

JOSÉE DALLAIRE

Elle est de retour parmi nous. Elle fera la présentation de son expérience en Colombie, diapositives à l'appui, à la salle municipale, à 19h30, le 31 mars. Josée invite tous ceux qui veulent en savoir plus sur ce pays et ses habitants. Un goûter, agrémenté de plats typiques de la Colombie sera servi.

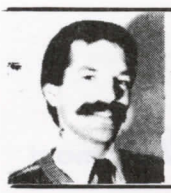

Saviez-vous que...

PAR Jacques GRAVEL

L'autre jour, à mon travail, quelqu'un me disait: "Jacques, tu n'as pas parlé de ma soeur qui a fait belle figure en patinage artistique." C'est vrai, que je lui dis, mais comment aurais-je pu le faire? Je ne le savais pas! Personne ne m'avais téléphoné pour m'en parler.

Aujourd'hui, c'est un appel à l'aide que je vous lance: "Parlez-moi de ce qui se passe chez-vous..."

Le but de cette chronique, s'il en est un, est de parler des gens d'ici, par l'entremise de leur vécu quotidien, sans aucune espère de prétention ou d'intention de quelle que nature que ce soit.

Laissez-moi vous dire que je n'invente rien! Tout ce qui a été écrit jusqu'à date, origine des renseignements fournis par les acteurs mêmes ou encore par leurs amis (...). Mon travail consiste par la suite à présenter l'événement de la façon la plus sérieuse (en générale...) possible.

Ce message s'adresse plus particulièrement aux gens du secteur Sud: nous sommes séparés par la route Coulombe et les nouvelles se perdent quelquefois dans le champ de tir. Ce journal n'est pas, comme certains le pensent, le "journal d'en haut", c'est le journal de tout le monde et il ne jouera vraiment son rôle, à mon sens à tout le moins, que si une chronique comme celle-ci est alimentée régulièrement par tous et chacun.

C'est en toute sincérité qu'aujourd'hui je vous dis que sans votre aide, je ne peux pas faire grand-chose...

LES OISEAUX...

Il fut un temps où je ne connaissais que trois espèces d'oiseaux: les goélands, les corneilles et les moineaux. Tout ce qui n'était pas les deux premiers était un moineau... Mais c'est extraordinaire comme ceux-ci pouvaient être de couleurs ou de grosseurs différentes. Je dus donc me rendre à l'évidence: la forêt et les champs qui m'entourent étaient le refuge de quantité impressionnante d'espèces d'oiseaux dont plusieurs s'amusaient à partager notre quotidien sans trop de craintes.

Bien sûr, ceux-ci me laissaient les traces de leurs visites: certains petits ronds blancs sur la toiture de mon automobile ou encore sur les meubles de parterre ne trompaient pas...

Aujourd'hui ma perception sur ces gentils visiteurs s'est définie davantage et maintenant je puis dire que la plupart des oiseaux qui visitent ma grosse épinette, ont été attirés par la nourriture que je leur donne.

Ce qui se faisait individuellement jadis, c'est-à-dire l'observation des oiseaux, se fait maintenant en famille, soit avec mon épouse et mes deux fils. Il est d'ailleurs assez extraordinaire de voir tout l'intérêt et le discernement que peuvent avoir deux petits bonhommes sur ces oiseaux qui, à chaque matin, quelle que soit la température, viennent manger quelques graines dans la mangeoire ou encore prendre un petit déjeuner avec les morceaux de "toast" que nous avons déposés sur la galerie.

En ce qui nous concerne, ce passe-temps quotidien en est un excessivement reposant, facile d'accès et, qui plus est, à la portée de toutes les bourses. Le matériel requis pour attirer ces charmants voisins se limite à une mangeoire que vous pourrez fabriquer avec un vieux contenant d'eau de javel (voir dessin annexé), un sac de graines que vous acheterez pour presque rien et d'un morceau de suif de boeuf que votre boucher ne saurait vous vendre plus cher qu'un os à soupe... Si vous jugez que c'est une activité trop dispendieuse, vous essaierez la motoneige juste pour voir...

Le printemps est une période propice pour commencer à vous intéresser aux oiseaux; vous aurez le décor, il ne manquera que la volonté d'essayer. Si vous jugez que vous avez dépassé ce niveau, alors faites-le pour vos enfants et investissez ces quelques dollars afin de leur permettre ce passe-temps des plus sains.

P.S.: Si vous avez un cadeau à faire à votre plus vieux, achetez-lui le petit livre: "Comment nourrir les oiseaux autour de chez-soi" 3ième édition, de Normand David et G. Duquette, 4,95$.

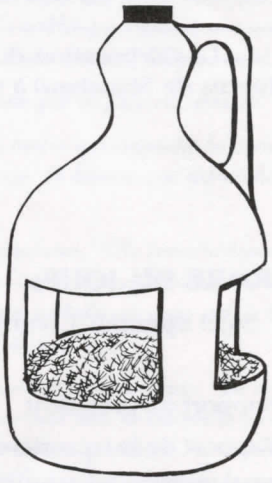

MANGEOIRE ÉCONOMIQUE

96" PLUS LOIN

De notre correspondante du secteur Sud: Johanne Blackburn.

Ce mois-ci l'équipe en 1ère position est celle de Marie-Ange Tremblay, alors que la 2ième position est occupée par l'équipe de Rémi Tremblay. La plus haute moyenne chez les femmes: Yolande Tremblay avec 928, alors que la plus haute moyenne chez les hommes est Rémi Tremblay avec 900. Le plus haut pointage chez les hommes: Réjean Houde avec 170, tandis que du côté féminin c'est toujours Johanne Blackburn avec son magnifique 171.

Et maintenant, en ce qui concerne le "summum" des exploits, c'est-à-dire "LA BIBITTE" les récipiendaires sont: en simple, Cyrille Blackburn et Yvan Côté, en double: Réjean Houde avec Hélène Côté.

Les finales ayant débuté le 13 mars, nous serons en mesure de vous en dire beaucoup plus le mois prochain.

CHEMIN DE CROIX

Un certain vendredi après-midi, un homme d'apparence modeste mourrait des suites de la cruauté humaine.

Cette nouvelle, on ne peut plus contemporaine, pourrait s'appliquer à plusieurs époques. Celle à laquelle je fais allusion est lointaine, même très lointaine, mais combien vivante aux yeux de plusieurs: la mort de Jésus.

Dans quelques jours, plus précisément le 5 avril, ce sera l'anniversaire de ce drame. Ce Vendredi Saint, la population de Shipshaw soulignera ce triste anniversaire par un chemin de la croix symbolique. L'église de St-Jean-Vianney sera le point de départ de cette marche, qui se terminera à la croix sise au coin de la route Coulombe et de la rue St-Léonard, en face de la demeure de monsieur Lucien Bouchard.

Prenez note que le départ est prévu pour 13h00 et qu'un transport est prévu afin de ramener les marcheurs au point de départ.

Tout le monde est invité...

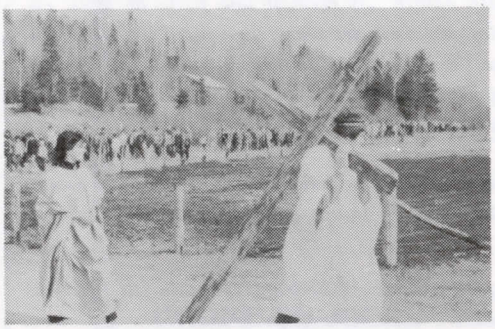

Jacques Gravel

Des souhaits particuliers

Bienvenue aux nouveaux(elles) citoyens(ennes) de Shipshaw:

- Jimmy, enfant de Anne et Laurent Bouchard
- Wayne, enfant de Brenda et Yves Bouchard
- Yannick, enfant de Lina et Gaétan Belley
- Jean-François, enfant de Linda et Pierre Tremblay.

Un dernier salut à ceux et celles qui ont été rappelés vers le Père:

- Madame Françoise Boucher (Joseph Martel) décédée le 9 février 1985, mère de madame Réal Gravel, de monsieur Joseph Martel et de madame Claire Dubé de la paroisse.

- Monsieur Jean-Louis Maltais de Québec, frère de madame Dollard Harvey.

- Madame Ouellet de St-Henri-de-Taillon, mère de madame Denys Michaud.

- Monsieur Philippe Ferland de Jonquière, père de madame Jean-Pierre Tremblay, beau-frère de madame Lauréat Lavoie.

Françoise Boucher

Philippe Ferland

Diane Tremblay
547-0716

PREMIÈRE PAGE

Le samedi 2 mars, un accident tragique se produisait dans la municipalité de Shipshaw, sur la rue St-Léonard, impliquant un autobus en provenance de Ste-Foy, Québec, et un lourd fardier pétrolifère. L'autobus transportait quinze (15) passagers âgés entre 12 et 30 ans.

Par le fait même, les autorités ont procédé à l'évacuation de cinq (5) résidences privées, advenant un danger d'explosion!

Voilà ce que vous auriez pu lire à la "Une" de vos journaux quotidiens. Mais notez bien que cet accident, tiré de la fiction, représentait l'exercice déterminé par les coordonnateurs de votre plan d'urgence municipal.

Avec la collaboration de six (6) personnes de la Protection civile du Québec et de quarante-cinq (45) autres personnes mobilisées à cette occasion, incluant M. le Maire et ses conseillers, le tout s'est déroulé activement et gaiement, tout en conservant le sérieux, advenant un cas de ce genre.

En terminant, nous remercions nos jeunes accidentés, qui ont si bien simulé leur rôle.

Félicitations à nos nouveaux diplômés en sauvetage ainsi qu'à nos bénévoles qui ont fait de la municipalité une des plus avancées au programme des plans d'urgence.

Secrétaire en information:
Gaëtann Dufour
En collaboration avec:
Marleyn Roy

N.B.: Les nouveaux venus seront toujours appréciés.

INVITATIONS

Notre 2ième rencontre amicale pour les personnes handicapées, leurs parents et amis, aura lieu jeudi le 21 mars 1985, à 13h00, au Centre communautaire de Shipshaw.

À cette occasion, Mme Georgette Simard, de l'Ambulance St-Jean, donnera de l'information sur les soins à domicile et les soins pratiques à adopter.

Nous vous attendons en grand nombre.

Pour toutes informations: 672-2491 ou 672-4143.

Merci et bienvenue.

Mme Gislaine Girard
Animatrice de Shipshaw

Le 24 mars prochain, une partie de carte aura lieu au Centre communautaire de Saint-Léonard, au profit de la chorale des jeunes du samedi soir, dans le but de se faire des fonds.

PRIX D'ENTRÉE: 2,50$. BIENVENUE À TOUS.

S.O.S.
DE VOS MARGUILLERS

Votre paroisse est une corporation qui a des biens matériels à administrer pour faciliter notre vie de foi. C'est toujours délicat de parler d'Église et... d'argent! Mais il faut bien le faire, si nous voulons conserver les édifices dont nous sommes fiers.

Les marguillers, administrateurs avec le curé, s'inquiètent. Les revenus ordinaires de l'année, i.e. la capitation et les quêtes du dimanche, ne suffisent pas quand il faut exécuter des travaux importants aux édifices. Les couvertures de nos églises, le sous-sol de l'église St-Jean-Vianney et le plafond de la chapelle St-Léonard auraient **grand besoin** de rafraîchissement.

Plusieurs paroissiens seraient sans doute capables financièrement de faire un don spécial de 100$ ou plus à leur Fabrique de la Paroisse St-Jean-Vianney. Serait-il osé de faire le rêve que 40,000$ soient souscrits à Shipshaw?

Les dons plus modestes seront bienvenus. On peut faire des chèques postdatés.

Quelqu'un vous visitera le dimanche 24 mars.

Saint Paul disait à son disciple Thimothée: aux chrétiens "recommande... qu'ils fassent le bien, s'enrichissent de bonnes oeuvres, donnent de bon coeur, sachent partager." Tim., 6,18.

Merci à tous et à la Vie d'Ici.

AL-ANON ET AL-ATEEN

Y'a-t-il quelqu'un dans votre entourage, père, mère, parent, ami, intime, dont la consommation d'alcool vous bouleverse?

Êtes-vous gêné ou avez-vous peur d'amener des amis à la maison? Si oui, Al-Anon ou Al-Ateen peut vous venir en aide.

Téléphonez sans frais à 696-2303.

Un groupe Al-Anon existe pour vous à Shipshaw.

CÂBLOVISION
MISE AU POINT

Suite à des modifications techniques de transmission, la livraison des installations sera retardée de quelques semaines. Notez qu'aucun chèque ne sera encaissé par Télésag jusqu'à nouvel ordre.

Merci,

Alain Harvey
Conseiller

BILLET DE TENDRESSE

Il a cinq ans. Il s'avance vers un jeune de son âge et lui demande candidement: "On fait ami?" L'autre le regarde. Ils se sourient. A peine un signe de tête... et les voilà tous les deux partis ensemble inventer de nouveaux jeux.

Et le temps file! Le voici à la polyvalente. Il n'ose plus se faire des amis "comme ça"! On lui a dit: "Choisis tes amis! Fais attention!" Il approfondit alors ce qu'il vit déjà: confidences, confidences, confidences...

Puis, le voilà adulte. Il connaît une foule de gens, au travail, dans ses loisirs, mais des amis: bien peu. Et ceux qu'il avait, il les néglige. Il a oublié que l'amitié se nourrit de présence, d'attention, de respect, d'admiration. Et pourtant!

Mais qu'est-ce donc que ce précieux trésor?

L'amitié, c'est la braise qui empêche le coeur d'avoir froid! C'est le sourire de l'âme, le baume qui rafraîchit, le soleil qui enveloppe.

L'amitié ne peut s'acheter. Elle franchit bravement l'épreuve des ans, s'approfondit, s'épure de tout égoïsme. Elle évoque alors un tourbillon de chants mélodieux, une valse à la vie. Elle devient: "regard rempli de tendresse".

Auprès d'un ami, on se sent meilleur. On découvre sa vraie personnalité. Un ami ne juge pas, ne conseille pas! Il accueille, écoute, sourit, pose certaines questions et trouve les mots qui touchent l'âme, la fait réfléchir, lui redonnant le sens d'elle-même. Il devient miroir. Son grand respect inspire confiance.

Avec un ami, on devient parachutiste, alpiniste, cascadeur: on sait qu'à tout instant, on va retomber sur ses pattes, que l'atterrissage se fera en douceur. Le "terrible quotidien" se transforme et devient merveille. La grisaille des jours se fait lumière, espérance.

L'ami c'est le cadeau le plus précieux que Dieu a mis sur notre route pour faire échec à la solitude, à la peur de mourir. C'est l'ange-gardien de notre enfance.

Ciceron, dans l'antiquité, disait déjà: "Ceux qui enlèveraient l'amitié de la vie feraient tout aussi bien d'enlever le soleil du monde..."

Je connais un grand ami: vous le connaissez aussi. Je l'entends la nuit, comme un léger murmure qui ne se perçoit que dans le silence de l'âme. Il me dit tendrement: "Fais-tu mon ami? Tu m'oublies souvent. Ose revenir vers moi. Je t'attends. Permets-moi de te chanter: "Il y a si longtemps que je vous aime..." Auras-tu le temps et le goût de venir partager avec moi, le 7 avril 85, ma Résurrection?"

MiDi

Écho-Loisirs

Un dernier mot sur notre Carnaval 85. Ce fut un succès grâce aux bénévoles qui s'y sont impliqués. Bravo et merci à tous!

Avec l'arrivée du printemps, il faut déjà penser à l'organisation de nos activités estivales pour les jeunes. La Corporation est disposée à investir certaines sommes d'argent dans le soccer, le baseball, etc... **À LA CONDITION QU'IL Y A-T-IL DES GENS DISPOSÉS À S'EN OCCUPER.** Si vous êtes intéressés à structurer ces activités, veuillez communiquer avec Doris Larouche à 547-1778, après 16h00

Doris Larouche
Trésorière

"LES LOISIRS, C'EST VOTRE AFFAIRE"
ASSEMBLÉE GÉNÉRALE

La Corporation du Centre communautaire (Commission des Loisirs) invite ses membres (les citoyens de Shipshaw) à son assemblée générale annuelle.

Centre Communautaire
Lundi, 25 mars, à 19h30

ORDRE DU JOUR:

— Sujet **spécial:** Comment utiliserons-nous le **gymnase de l'école** pour nos loisirs?
"La Corporation en sera responsable"

- Rapport du président
- Rapport de la trésorière
- Période de questions
- Rapport des comités: a) de gestion du Centre communautaire
  b) du journal "La Vie d'Ici"
- Élection des directeurs et directrices

BIENVENUE À TOUS ET À TOUTES

N.B.: Une consommation et un goûter seront offerts aux participants

VOS DIRIGEANTS:
ÉLIANE - SYLVIE BLACKBURN
Informations: 547-4368
soir: 542-4698

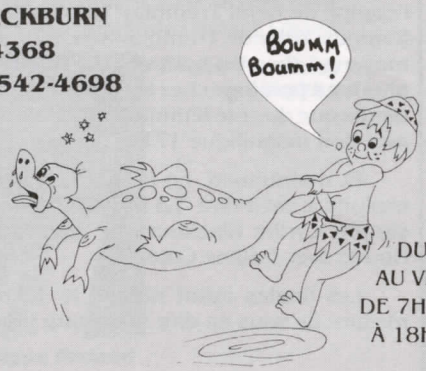

POUPONNIÈRE

3 MOIS
À
18 MOIS
OUVERTE

DU LUNDI
AU VENDREDI
DE 7H30 (matin)
À 18H00 (soir)

OUVERT 12 MOIS

LES PRIX BOUM

- 1 enfant 5,00$
- 2 enfants 7,50$
- 3 enfants 10,00$

par 1/2 journée

- 1 enfant 10,00$
- 2 enfants 15,00$
- 3 enfants 18,00$

par jour

- 1 enfant 50,00$
- 2 enfants 80,00$
- 3 enfants 90,00$

par semaine

COLLATIONS ET REPAS INCLUS
VENEZ VISITER DE 1H30 À 3H00

Conception et impression: Imprimerie Improthèque Inc., Jonquière